FACULTAD DE CIENCIAS
ECONÓMICAS Y EMPRESARIALES

Ingeniería Informática + ADE

Universidad de Granada (UGR)

Autor: Ismael Sallami Moreno

Asignatura: Resúmenes de Contabilidad Financiera I

Índice

1. Tema 1 **3**

2. Tema 2 **17**

3. Tema 4 **25**

4. Tema 5 **34**

5. Tema 6 **48**

1 Tema 1

Resumen y Conceptos Clave

Índice

1. Normas Internacionales de Información Financiera **3**
1.1. Concepto . . . 3
1.2. Endorsement . . . 3

2. La Normativa Contable en España **4**
2.1. Partes del PGC . . . 4
2.1.1. Primera Parte: Marco Conceptual . . . 4
2.1.2. Segunda Parte: Normas de Registro y Valoración . . . 4
2.1.3. Tercera Parte: Cuentas Anuales . . . 5
2.2. Cuarta Parte: Cuadro de Cuentas . . . 7
2.3. Quinta Parte: Definiciones y Relaciones Contables . . . 7

3. Marco Conceptual de la Contabilidad en el PGC **9**
3.1. Concepto y Estructura de Contabilidad . . . 9
3.2. El Marco Conceptual en el PGC . . . 9
3.3. Características cualitativas de la información financiera . . . 9

4. Elementos de los Estados Financieros **10**

5. Principios de la Contabilidad y Criterior de Valoración **11**
5.1. Principio de la Empresa en Funcionamiento . . . 11
5.2. Principio de Devengo . . . 11
5.3. Principio de Uniformidad . . . 11
5.4. Principio de Prudencia . . . 12
5.5. Principio de No Compensación . . . 12
5.6. Principio de Importancia Relativa . . . 12
5.7. Criterios de Valoración . . . 12
5.7.1. Coste histórico . . . 12
5.7.2. Valor razonable . . . 12
5.7.3. Valor neto realizable . . . 12
5.7.4. Valor actual . . . 12
5.7.5. Valor en uso . . . 13
5.7.6. Coste amortizado . . . 13
5.7.7. Coste de Venta . . . 13
5.7.8. Coste de transacción atribuibles a un activo a un pasivo financiero . . . 13
5.7.9. Valor contable o en libros . . . 13
5.7.10. Valor residual . . . 13

6. Cuestionario tipo test **14**

1 Normas Internacionales de Información Financiera

1.1. Concepto

Es el proceso mediante el que emite las normas contables para poder convertir los documentos de todas las organizaciones en documentos que sean comparables con el resto de organizaciones y poder presentar la Información de manera uniforme. Debido a la amplia gama de usuarios la información debe de cumplir con las caracterrísticas de: **Relevante, fiable y comparable**.

Dependiendo del país las normas contables puede ser emitidas por dos entidades:

- Organizaciones Privadas
- Administraciones Públicas

Un caso que podemos tener en la práctica es, por ejemplo cuando compramos un coche y el anterior lo entregamos como parte de pago, en el caso de que la amortización del vehículo sea mayor que su valor contable, pues tenemos un sobrevalor, el cual podemos contabilizar de dos maneras distintas, bien podemos considerarlo como beneficios del ejercicio o bien como menor coste del vehículo adquirido.

De la misma manera pasaría si pensamos en el caso de que tenemos una denuncia, podemos considerar que esa denuncia implica una deuda, aunque no haya sentencia judicial firme o bien, considerar que la denuncia no implica deuda hasta que no haya sentencia judicial firme.

Y otros muchos casos que podemos considerar...
Organismos que emiten las Normas Contables Internacionales:

- Europa: IASB
- EEUU: FASB
- Nivel Mundial: IFAC

Etapas de la normalización contable en Europa:

- 1era →1970 al 1990: se emiten las directivas
- 2nd →1991 al 2000: emisión de las Comunicaciones
- 3era →2002 en adelante: emisión de reglamentos y de las NIIF por parte del IASB, las cuales se toman como base para la elaboración de las normas contables.

1.2. Endorsement

Entendemos por Endorsement como el mecanismo de aceptación de las NIIF, este proceso atraviesa dos etapas:

- EFRAG: emite el informe sobre la utilidad de adoptar las NIIF

- Cómite de Reglamentación Contable debe de emitir informe sobre dichos aspectos.

Para que se acepten como NIIF deben de cumplir con los siguientes requisitos:

- No ser contrarios a la imagen fiel
- Cumplir con relevancia, fiabilidad, comprensibilidad y comparabilidad
- Favorecer al interés público de Europa

2 La Normativa Contable en España

El encargado en España es el **ICAC**, cuyas funciones son: elaboración del PGC, adapatación del PGC, análisis y propuesta de la normativa, coordinación y cooperación internacional, informes sobre las disposiciones.

El principal marco legal de la normalización contable española es el PGC, el cual tiene 3 tipos de pronunciamientos: Resoluciones, Adaptaciones Sectoriales, Consultas.

2.1. Partes del PGC

2.1.1. Primera Parte: Marco Conceptual

1. Cuentas anuales. Imagen fiel
2. Requisitos de la información a incluir en las cuentas anuales
3. Principios contables
4. Elementos de las cuentas anuales
5. Criterios de registro o reconocimiento contable de los elementos de las cuentas anuales
6. Criterios de valoración
7. Principios y normas de contabilidad generalmente aceptados

2.1.2. Segunda Parte: Normas de Registro y Valoración

En esta parte se encuentran las normas de registro y valoración como pueden ser las del inmovilizado material, intangible, pasivos por retribuciones al personal, ...

2.1.3. Tercera Parte: Cuentas Anuales

CUENTA ANUAL	CONTENIDO/UTILIDAD
Balance	Refleja la imagen fiel del patrimonio, incluyendo activos, pasivos y patrimonio neto de la empresa
Cuenta de Pérdidas y Ganancias	Muestra el resultado del ejercicio, formado por ingresos y gastos devengados en el mismo, salvo cuando proceda su imputación directa al patrimonio neto
Estado de Cambios en el Patrimonio Neto	Recoge las variaciones en el patrimonio neto, incluyendo dos partes: estado de ingresos y gastos reconocidos; y estado total de cambios en el patrimonio neto
Estado de Flujos de Efectivo	Informa sobre el origen y uso de los activos monetarios representativos de efectivo y otros medios líquidos, clasificando movimientos por actividades
Memoria	Completa, amplía y comenta la información contenida en las otras cuatro cuentas anuales.

Se pueden presentar dos modelos:

- Modelo normal que incuye todas las cuentas.
- Modelo abreviado, que solo van a poder aquellas empresas que cumplan unos requisitos de tamaño. En este tenemos las cuentas: Balance, Cuenta de Pérdidas y Ganancias y la Memoria.

Los requisitos son los siguientes:

ESTADO FINANCIERO	**MODELO NORMAL**	**MODELO ABREVIADO (*)**
Balance		Podrá aplicar modelos abreviados la sociedad que, a fecha de cierre del ejercicio, y durante dos ejercicios consecutivos, no supere dos de los tres límites siguientes: - Total Activos $\leq$ 4.000.000 euros. - Cifra de Negocios $\leq$ 8.000.000 euros. - Número medio de trabajadores $\leq$ 50. *(Incluye Estado de Cambios de Patrimonio Neto y Memoria)*
Estado de Cambios en el Patrimonio Neto	Cuando no se puedan utilizar los modelos abreviados	No será obligatorio si el balance, el ECPN y la memoria se pueden realizar en los modelos abreviados.
Memoria	Criterios modificados por la Ley 14/2013, de 27 de septiembre de apoyo a emprendedores	
Estado de Flujos de Efectivo		
Cuenta de Pérdidas y Ganancias	Cuando no se puedan utilizar los modelos abreviados	Podrá aplicar modelos abreviados la sociedad que, a fecha de cierre del ejercicio, y durante dos ejercicios consecutivos, no supere dos de los tres límites siguientes: - Total Activos $\leq$ 11.400.000 euros. - Cifra de Negocios $\leq$ 22.800.000 euros. - Número medio de trabajadores $\leq$ 250.

2.2. Cuarta Parte: Cuadro de Cuentas

Grupo	Descripción
1	Financiación Básica
2	Activo no corriente
3	Existencias
4	Acreedores y deudores por operaciones comerciales
5	Cuentas financieras
6	Compras y gastos
7	Ventas e ingresos
8	Gastos imputados al patrimonio neto
9	Ingresos imputados al patrimonio neto

Cuadro 1: Cuadro de cuentas

Para más información sobre cada grupo, puedes visitar este enlace: Guía Contabilidad 2024

2.3. Quinta Parte: Definiciones y Relaciones Contables

- Balance: Cuentas de los grupos del 1 al 5.
- Cuenta de Pérdidas y Ganancias: Cuentas de los grupos 6 y 7.
- Estado de Cambios en el Patrominio Neto: Cuentas de los grupos 8 y 9.

Ejercicio Práctica

Ejercicio práctico sobre selección de cuentas para reflejar elementos patrimoniales. Para cada punto, usando el cuadro de cuentas del PGC y las definiciones y relaciones contables, seleccionar la cuenta más apropiada, indicando nombre y número.

ELEMENTO	CUENTA
1. Vehículo de reparto de las mercancías que vende la empresa en su actividad ordinaria	221. Transportes
2. Vehículos en una empresa concesionaria de coches, destinados a la venta	300. Mercaderías
3. Ordenadores que se usan en la empresa para el control del inventario de las mercancías que vende en su actividad ordinaria	217. Equipos para procesos de información
4. Nave industrial donde la empresa fabrica los productos para su venta	211. Construcciones
5. Préstamos suscritos con bancos, pendientes de pago, con vencimiento a largo plazo	171. Deudas a largo plazo con entidades de crédito
6. Préstamos suscritos con bancos, pendientes de pago, con vencimiento a corto plazo	520. Deudas a corto plazo con entidades de crédito
7. Acciones de otra empresa adquiridas en Bolsa como inversión a largo plazo	250. Inversiones financieras a largo plazo en instrumentos de patrimonio
8. Acciones de otra empresa adquiridas en Bolsa con la intención de venderlas en un mes	540. Inversiones financieras temporales en instrumentos de patrimonio
9. Deudas pendientes de pago con la Agencia Estatal de la Administración Tributaria	475. Hacienda Pública acreedora por conceptos fiscales
10. Deudas mantenidas con suministradores de las materias primas que consume la empresa en su proceso productivo	400. Proveedores

Cuadro 2: Tabla 1 de elementos y cuentas

3 Marco Conceptual de la Contabilidad en el PGC

3.1. Concepto y Estructura de Contabilidad

Es una guía o referencia en la elaboración de las normas contables, es decir, partiendo de unos conceptos básicos se establecen las normas contables para su aplicación en la práctica.

Sirve de soporte teórico para desarrollar los fundamentos conceptuales en los que se basa la contabilidad.

Para mas información pincha aquí.

3.2. El Marco Conceptual en el PGC

Se encuentra recogido en la primera parte del PGC, y se compone de los siguientes elementos:

1. Cuentas anuales. Imagen fiel
   - Balance
   - Cuenta de Pérdidas y Ganancias
   - Estado de Cambios en el Patrimonio Neto
   - Estado de Flujos de Efectivo
   - Memoria
2. Requisitos de la información a incluir en las cuentas anuales
3. Principios contables
4. Elementos de las cuentas anuales
5. Criterios de registro o reconocimiento contable de los elementos de las cuentas anuales
6. Criterios de valoración
7. Principios y normas de contabilidad generalmente aceptados

3.3. Características cualitativas de la información financiera

Los requisitos que deben de cumplir la información financieras son:

1. Relevancia: la información debe de ser útil para los usuarios.
2. Fiabilidad: la información debe de ser fiable, libre de errores materiales y debe de ser neutral.
3. Comparabilidad: La información debe de ser comparable con la de otras empresas.
4. Claridad: Debe de ser clara para los usuarios.

4 Elementos de los Estados Financieros

En esta parte se incluyen los activos que posee la empresa, los pasivos que tiene y el patrimonio neto.

Por lo que podemos distinguir entre:

- **Balance de Situación**:
  - **Activo**: bienes y derechos controlados económicamente por la empresa, resultado de sucesos pasados, de los que se espera que se consiga rendimiento económico en el futuro.

    Reconocimiento de los activos

    Los activos deben de reconocerse en el Balance cuando sea probable la obtención a partir de los mismos de benedificios o rendimientos económicos para la empresa en el futuro y siempre que se pueda evaluar con fiablidad.
    Esto implica de manera análoga el reconocimiento de un pasico, disminución de un activo, reconocimiento de un ingreso o incrementos en el PN.
  - **Pasivo**: obligaciones actuales de la empresa, surgidas de sucesos pasados, cuyo cumplimiento se espera que resulte en una salida de recursos que incorporan beneficios económicos. A estos efectos, se deben de incluit las provisiones.

    Reconocimiento de los pasivos

    Los pasivos deben de reconocerse en el Balance cuando sea probable que se produzca una salida de recursos que incorporen beneficios económicos futuros y siempre que se pueda evaluar con fiabilidad.
    Esto implica de manera análoga el reconocimiento de un activo, disminución de un pasivo, reconocimiento de un gasto o disminución del PN.
  - **Patrimonio Neto**: la parte residual de los activos de la empresa, una vez deducidos todos sus pasivos. Incluyen las aportaciones realizadas por los socios o propietarios, ya sea en el momento de la constitución de la empresa o en situaciones posteriores, que no tengan la consideración de pasivos, así como los resultados acumulados u otras variaciones que le afecten.
- **Cuenta de Pérdidas y Ganancias y Estado de Cambios en el Patrimonio Neto**
  - **Gastos**: Decrementos en el PN de la empresa durante el ejercicio, ya sea en forma de salidas o decrementos de valor de los activos, o incrementos de pasivos, que no estén relacionados con distribuciones a los socios.

    Reconocimiento de los gastos

    Los gastos tienen lugar como consecuencia de una disminución de los recursos de la empresa, y siempre que su cuantía pueda estimarse con fiabilidad.

Este implica de manera análoga el recocimientos de un pasivo o el incremento del mismo, y la disminución o desaparición de un activo.

- **Ingresos**: Incrementos en el PN de la empresa durante el ejercicio, ya sea en forma de entradas o incrementos de valor de los activos, o disminuciones de pasivos, que no estén relacionados con aportaciones de los socios.

  Reconocimiento de los ingresos

  Los ingresos tienen lugar como consecuencia de un incremento de los recursos de la empresa, y siempre que su cuantía pueda estimarse con fiabilidad.
  Este implica de manera análoga el recocimientos de un activo o el incremento del mismo, y la disminución o desaparición de un pasivo.

- **Estados de flujos de efectivo**
  - **Cobros**
  - **Pagos**

5 Principios de la Contabilidad y Criterior de Valoración

5.1. Principio de la Empresa en Funcionamiento

Se considerará salvo prueba en contrario que la gestión de la empresa continuará en el futuro, por lo que la aplicación de los principios contables no tienen el propósito de determinar el valor del PN a efectos de una transmisión global o parcial, ni el importe resultante en caso de liquidación.
En situaciones anormales, en las que se debe de considerar un horizonte temporal limitado para la entidad, se debe de indicar en el Memoria.

5.2. Principio de Devengo

LOs efectos de las transacciones o hechos económicos deben de registrarse cuando ocurran, imputándose al ejercicio las cuentas anuales que se refieran, los gastos e ingresos que afecten al mismo, con independencia de la fecha de su cobro o pago.

5.3. Principio de Uniformidad

Los criterios contables deben de ser aplicados de manera uniforme en los distintos ejercicios, para que la información sea comparable.

5.4. Principio de Prudencia

Cuando existan varias alternativas para la valoración de un elemento patrimonial, se debe de elegir la que menos beneficios genere, y la que más gastos genere. Siempre se debe de valorar la imagen fiel de la empresa.

5.5. Principio de No Compensación

No se deben de compensar los activos con los pasivos, ni los ingresos con los gastos.

5.6. Principio de Importancia Relativa

Se debe de aplicar el principio de importancia relativa, es decir, se deben de aplicar los principios contables de manera que se refleje la imagen fiel de la empresa, pero sin que se incurra en costes desproporcionados.

5.7. Criterios de Valoración

Se entiende por valoración al proceso mediante el que se determina el valor de los elementos patrimoniales, es decir, la unidad monetaria que se le atribuye para que figure en los estado financieros.

5.7.1. Coste histórico

Es el precio de adquisición de un activo o el importe de la contraprestación recibida por la venta de un pasivo.

5.7.2. Valor razonable

Es el precio que se obtendría en una transacción de compraventa entre partes interesadas, debidamente informadas y sin presión.

5.7.3. Valor neto realizable

Es el precio de venta estimado en el mercado, menos los costes estimados para la venta.

5.7.4. Valor actual

Es el valor actual de los flujos de efectivo futuros que se espera obtener de un activo o pasivo.

5.7.5. Valor en uso

Es el valor actual de los flujos de efectivo futuros que se espera obtener de un activo o pasivo.

5.7.6. Coste amortizado

Es el importe al que se valora un activo o pasivo financiero en el momento de su reconocimiento inicial, menos los pagos de principal que se hayan efectuado, más o menos la amortización acumulada de la diferencia entre el importe inicial y el importe de vencimiento.

5.7.7. Coste de Venta

Es el importe que se espera obtener de la venta de un activo en el curso normal de la actividad de la empresa.

5.7.8. Coste de transacción atribuibles a un activo a un pasivo financiero

Es el importe de los costes directamente atribuibles a la adquisición, emisión o venta de un activo o pasivo financiero.

5.7.9. Valor contable o en libros

Es el importe por el que se encuentra registrado un activo o pasivo en la contabilidad de la empresa, una vez deducida la amortización acumulada y las pérdidas por deterioro acumuladas.

5.7.10. Valor residual

Es el importe estimado que la empresa podría obtener por la venta de un activo, una vez deducidos los costes estimados para la venta, si el activo tuviera ya la edad y el estado esperado al final de su vida útil.

6 Cuestionario tipo test

Para realizar el tipo test del libro pinche aquí.

2 Tema 2

Resumen y Conceptos Clave

Índice

1. Existencias: Concepto, características y tipología **3**

2. Reconociminento y valoración de las existencias **3**
2.1. Valoración de las entradas de las existencias 3
2.1.1. Precio de adquisición de las existencias 3
2.1.2. Coste de producción de las existencias 4
2.2. Métodos de asignación de valor 4
2.2.1. PMP (Precio Medio Ponderado) 5
2.2.2. FIFO (First In, First Out) 5

3. Valoración Posterior de las Existencias **5**

4. Procedimientos de Contabilizacón de las existencias **5**
4.1. Tratamiento Contable de las compras 5
4.2. Tratamiento Contable de las ventas 6
4.3. Variación de existencias 6
4.4. Impuesto del Valor Añadido (IVA) 7
4.5. Anticipo de proveedores 7
4.6. Anticipo de clientes 7
4.7. Envases y embalajes 7

5. Cuestionario tipo test **8**

1 Existencias: Concepto, características y tipología

Las existencias son activos que son poseídos para su venta en operaciones de explotación, incorporarse al proceso productivo, se consumidos en el proceso de producción o bien para la prestación de servicios.

Tipos de existencias según el destino de las mismas:

- Activos poseídos para su venta sin transformación (Cuentas: 30,31 320, 321, 322, 325, 326, 327, 328)
- Activos poseídos para su venta con transformación posterior (Cuentas: 33, 34, 35, 360, 365 y 368)
- Activos poseídos para utilizar en cualquier fase del proceso de transformación de bienes y servicios

Mirar páginas 54 y 55 del manual

2 Reconociminento y valoración de las existencias

2.1. Valoración de las entradas de las existencias

Los que son adquiridos del exterior serán valorados a su precio de coste, mientras que los que son producidos por la empresa se valorarán a su coste de producción.

2.1.1. Precio de adquisición de las existencias

Esta formado por el precio del proveedor más los gastos adicionales para que se encuentren en el lugar adecuado para la venta, como transportes, seguros, impuestos, etc. Los impuestos indirectos que gravan las existencias solo serán incluidos en el precio de adquisición si no son recuperables.

PRECIO DE COMPRA [FACTURA]	GASTOS ADICIONALES
▪ Importe facturado ▪ (-) Descuentos y rebajas ▪ (+) Impuestos no repercutibles (NV.10.1) no recuperable ▪ (+) Gastos financieros si condiciones de funcionamiento más de 1 año (NV. 1) ▪ (-) Intereses incorporados a los débitos ▪ (+) Intereses incorporados a los débitos si se cumple lo siguiente (NV. 9 y 10.1): • Vto. no superior al año, • No tienen interés contractual. • Actualización no significativa	▪ Transporte. ▪ Aranceles y otros impuestos no repercutibles. ▪ Seguros de transporte. ▪ Conservación, inspección y depósito en tránsito. Hasta que los bienes se hallen ubicados para su venta

2.1.2. Coste de producción de las existencias

Se añade el precio de adquisición de las materias primas, los gastos de producción y los gastos generales de fabricación.

2.2. Métodos de asignación de valor

Depende de si los bienes son intercambialaes o no. Cuando se trate de no intercambiable el valor que se asignará indentificando el precio y los costes específicamente imputables a cada bien indidualmente. Si son bienes intercambiables podrá adoptarse métodos como el método FIFO o el PMP(Precio Medio Ponderado). Únicamente se usará un método para cumplir con el principio de uniformidad.

2.2.1. PMP (Precio Medio Ponderado)

Siendo Q_i la cantidad de existencias adquiridas a un precio P_i, el precio medio ponderado se calcula como:

$$PMP = \frac{\sum_{i=1}^{n} Q_i P_i}{\sum_{i=1}^{n} Q_i}$$

2.2.2. FIFO (First In, First Out)

Se considera que las primeras existencias adquiridas son las primeras que se venden. Se calcula el coste de las existencias finales a partir de las primeras adquiridas.

3 Valoración Posterior de las Existencias

Tenemos que tener en cuenta la depreciación de valor:

- Deterioro de valor: Debemos de tener en cuenta el principio de prudencia, por lo que se considerará pérdidas del ejercicios apareciendo en la cuenta de Pérdidas y Ganancias por su importe corregido.
- Pérdida de valor: Deberá de considerarse al valorar las existencias finales, quedando reflejada la pérdida de valor de forma implícita en la valoración de las existencias.

Criterio del Valor Neto Realizable

Se establece que cuando éste sea inferior a su precio de adquisición o a su coste de producción, se efectuarán las oportunas correciones valorativas reconociéndolas como pérdidas en la cuenta de Pérdidas y Ganancias.

4 Procedimientos de Contabilizacón de las existencias

Si la cuenta de mercaderías sigue un procedimiento especulativo quiere decir que se debe de anotar en el Haber las ventas (*minorando de las existencias*), pero evaluadas a precios de venta, por lo que en el movimiento de la cuenta se incluye la pérdida o ganancia habidas.

El PGC usa el procedimiento especulativo desglosado. Se usarán cuentas diferentes a las propias de existencias y que recojan dichas operaciones. Las cuentas de existencias se limitarán a recoger las existencias iniciales al inicio del ejercicio y las finales al final del mismo, es decir, lo que se denomina *Variación de existencias*.

4.1. Tratamiento Contable de las compras

Si se realiza una compra se debe de cargar en la cuenta *600 compra de mercaderías* y abonar en la cuenta *400 proveedores*. Si se realiza una compra de mercaderías con IVA se debe de cargar en la cuenta *600 compra de mercaderías* y abonar en la cuenta *400 proveedores* y en la cuenta *472 Hacienda Pública, IVA soportado*. Si se realiza una devolución de mercaderías se debe de cargar en la cuenta *400 proveedores* y abonar en la cuenta *608 devolución por compras*.

En el caso de que se realice un descuento por volumen de compras debemos de dar de baja a la cuenta de proveedores y dar de alta a la cuenta *609 rappels por compras*. Y si es por pronto pago debemos de usar la cuenta *606 descuento por pronto pago*.

4.2. Tratamiento Contable de las ventas

Una empresa reconcerá los ingresos cuando se produzca la transferencia del control de los bienes y servicios comprometidos con el cliente. La empresa para reconcer dicho momento considerará los siguientes criterios/indicadores:

- El cliente asume los riesgos y beneficios significativos.
- La empresa ha transferido la posesión física del activo.
- El cliente ha recibido el acuerdo con las especificaciones contractuales.
- La empresa tiene un derecho de cobro al transferir el activo.
- El cliente tiene la propiedad del activo.

No formará parte de los ingresos los impuestos que gravan las operaciones de entrega de bienes o servicios, como el IVA.

El precio de la transacción es aquel que se entiende como el importe de la contraprestación que la empresa espera recibir a cambio de la entrega de bienes o servicios, puede ser fija, varible o una combinación de ambas.

Cuando se producen devoluciones de ventas se hace uso de una nueva cuenta que es la *708 devoluciones de ventas*. Tiene naturaleza deudora y actuará como una cuenta compensadora de ingresos para la empresa.

Si la suma de precios de venta independientes supera la contraprestación acordada, la empresa asignará el descuento de forma proporcional a todas las obigaciones asumidas en el contrato.

4.3. Variación de existencias

Se debe de llevar un procedimiento de regularización de existencias al seguir el procedimiento especulativo desglosado. Se debe dar de baja a la cuenta de existencias *300 Mercaderías* y como contrapartida usamos la cuenta de Variación de existencias. Si la variación es positiva se abonará y si es negativa se cargará.

Una vez valoradas las existencias finales se debe de hacer el test de deterioro comparando el valor contable con le valor neto realizable. Si el valor contable es mayor que el valor neto realizable se debe de hacer una corrección valorativa.

4.4. Impuesto del Valor Añadido (IVA)

El IVA es un impuesto indirecto que grava el consumo y se aplica a las entregas de bienes y prestaciones de servicios realizadas por empresarios y profesionales.

El IVA soportado es el que se paga por la adquisición de bienes y servicios y se contabiliza en la cuenta *472 Hacienda Pública, IVA soportado*.

El IVA repercutido es el que se cobra por la venta de bienes y servicios y se contabiliza en la cuenta *477 Hacienda Pública, IVA repercutido*.

Tenemos 3 tipos de IVA:

- IVA general: 21 %
- IVA reducido: 10 %
- IVA superreducido: 4 %

4.5. Anticipo de proveedores

Son entregas que la empresa realiza a proveedores, normalmente en efetivo, en concepto de a cuenta de suministros futuros. La cuenta donde se refeja esto es en la cuenta *407 Anticipo a proveedores*.

4.6. Anticipo de clientes

De la misma forma que de proveedores, puede existir de clientes. En este caso se usa la cuenta *438 Anticipo de clientes.*

4.7. Envases y embalajes

Se debe de considerar la valoración de los envases y embalajes como existencias.

Para ello usaremos las cuentas *406 Envases y embalajes a devolver a proveedores*, minorando la cuenta *400 Proveedores*.

Además, podemos tener en cuenta también la cuenta *437 Envases y embalajes a devolver por clientes*, minorando la cuenta *430 Clientes*.

5 Cuestionario tipo test

Para realizar el tipo test del libro pinche aquí.

3 Tema 4

Resumen y Conceptos Clave

Índice

1. Gastos e Ingresos: definición y criterios de reconocimiento **3**
1.1. Ingresos 3
1.2. Gastos 3
1.3. Criterios de reconocimiento 3
1.4. Gastos en Ingresos que se registran en la cuenta de resultados 3
1.4.1. Gastos 3
1.4.2. Ingresos 3
1.5. Gastos e Ingresos que se imputan directamente al PN 4
1.6. Criterios de reconocimiento y valoración de los Ingresos 4
1.6.1. Etapas del registro contable de ingresos 4

2. Contabilización de las retribuciones al personal **5**

3. Servicios Exteriores **6**

4. Operaciones Habituales de la empresa en moneda extranjera **7**
4.1. Valoriación y tratamiento contable 7
4.1.1. Valoriación inicial 7
4.1.2. Valoración posterior 8

5. Periodificación de gastos e ingresos del ejercicio **8**

6. Información a suministrar en las cuentas anuales **9**

7. Cuestionario tipo test **9**

1 Gastos e Ingresos: definición y criterios de reconocimiento

- Deben de cumplir con el principio de devengo.
- Considerar la prioridad entre la corriente real de bienes y servicios frente a la financiera.

1.1. Ingresos

Definición: incrementos del PN de la empresa durante el ejercicio económico, en forma de salida o disminución en el valor de los activos, o aumento en el valor de los pasivos, siempre que no tenga su origen en aportaciones de los socios o propietarios.

1.2. Gastos

Definición: decrementos del PN de la empresa durante el ejercicio económico, en forma de salidas o disminuciones en el valor de los activos, o aumento en el valor de los pasivos, siempre que no tenga su origen en distribuciones a los socios o propietarios.

1.3. Criterios de reconocimiento

El registro de los elementos procederá cuando cumpliéndose con la definición de los mismos, se cumplan los criterios de probabilidad en la obtención o cesión de recursos que incorporen beneficios o rendimientos a la empresa y su valor pueda determinarse con cierto grado de fiabilidad.

1.4. Gastos en Ingresos que se registran en la cuenta de resultados

1.4.1. Gastos

- Grupo 6
- Al cierre del ejercicio se abonan con carga a la cuenta 129.
- Excepto si funcionan como ingresos:
  - 606: descuento sobre compras por pronto pago.
  - 608: devoluciones de compras y operaciones similares.
  - 609: rappels sobre compras.
- Excepto las cuentas de la variación de existencias (610, 611, 612) que pueden tener sado deudor o acreedor.

1.4.2. Ingresos

- Grupo 7
- Al cierre del ejercicio se cargan con abono a la cuenta 129.
- Excepto si funcionan como gastos:

- 706: descuento sobre ventas por pronto pago.
- 708: devoluciones de ventas y operaciones similares.
- 709: rappels sobre ventas.

- Excepto las cuentas de la variación de existencias (71, 710, 713) que pueden tener sado deudor o acreedor.

1.5. Gastos e Ingresos que se imputan directamente al PN

Estos no pasan por la cuenta de resultados.

- Gastos Grupo 8: al cierre del ejercicio se abonan con cargo a las cuentas del subgrupo 13.
- Ingresos Grupo 9: al cierre del ejercicio se cargan con abono a las cuentas del subgrupo 13.

1.6. Criterios de reconocimiento y valoración de los Ingresos

Una empresa reconocerá los ingresos por ventas y prestaciones de servicios cuando se produzca la transferencia del control de los bienes o servicios al cliente.
El criterio de transferencia consiste en realizar diversas operaciones contractuales a medida que pasa el tiempo, en función de los respectivos valores razonables.

1.6.1. Etapas del registro contable de ingresos

ETAPAS	OBJETIVO
Etapa 1. Identificar el contrato con el cliente	Comprobar que se trata de un contrato a efectos NIIF-UE 15
Etapa 2. Identificar en el contrato las obligaciones individuales	Distinguir compromisos de transferencia al cliente de bienes o servicios
Etapa 3. Determinar el precio global de la transacción	Cuantificar la cantidad global a la que empresa espera tener derecho a recibir a cambio
Etapa 4. Distribuir el precio entre las obligaciones	Asignar a cada obligación una parte del precio global, en función de precios individuales
Etapa 5. Reconocer ingresos	Registrar ingresos según se vayan cumpliendo las obligaciones.

Figura 1: Etapas y objetivos relacionados

2 Contabilización de las retribuciones al personal

Cuentas que reflejan las relaciones entre empresa y trabajadores:

- (460) «Anticipo de remuneraciones.»
- (465) «Remuneraciones pendientes de pago.»
- (466) «Remuneraciones mediante sistemas de aportación definida pendientes de pago.»

Estas cuentas tienen la contrapartida en las cuentas del subgrupo 64:

- (640). «Sueldos y salarios»
- (641). «Indemnizaciones»
- (642). «Seguridad Social a cargo de la empresa»
- (643). «Retribuciones a l/p mediante sistemas de aportación definida»
- (644). «Retribuciones a l/p mediante sistemas de prestación definida»
- (645). «Retribuciones al personal mediante instrumentos de patrimonio»
- (649). «Otros gastos sociales»

Para ver el ejemplo de una nómina pincha aquí.

El registro contable de las remuneraciones de los trabajadores combina las cuentas de los subgrupos 46 y 64. Los sueldos y salarios se registran en la cuenta (640) *Sueldos y salarios*. La seguridad social, tanto la cuota empresarial como la de los trabajadores, se registra en la cuenta (642) *Seguridad Social a cargo de la empresa*.

Para determinar el líquido a percibir por el trabajador, se restan del salario bruto las retenciones del IRPF (cuenta 4750 *Hacienda Pública Acreedora por retenciones practicadas*) y la cuota de la Seguridad Social a cargo del trabajador (junto con la de la empresa en la cuenta 476 *Organismos de la Seguridad Social acreedores*).

3 Servicios Exteriores

- **620.** «Gastos en investigación y desarrollo del ejercicio»
- **621.** «Arrendamientos y cánones»
- **622.** «Reparaciones y conservación»
- **623.** «Servicios de profesionales independientes»
- **624.** «Transportes»
- **625.** «Primas de seguros»
- **626.** «Servicios bancarios y similares»
- **627.** «Publicidad, propaganda y relaciones públicas»
- **628.** «Suministros»
- **629.** «Otros servicios»

DEBE	Esquema de registro contable	HABER
(62) Servicios exteriores		
	a (410) Acreedores por prestaciones de servicios por servicios pagados a plazo	
	a (57) Tesorería por servicios pagados al contado	
	a (14) Provisiones por responsabilidades o grandes reparaciones	
	a (529) Provisiones a corto plazo	
	a (475) Hacienda pública acreedora por conceptos fiscales por retenciones practicadas	

Cuadro 1: Contrapartidas del subgrupo 62. «Servicios exteriores».

4 Operaciones Habituales de la empresa en moneda extranjera

- Transacción en moneda extranjera: operación que se liquida en una moneda distinta a la funcional de la empresa.
- Moneda funcional: moneda en la que se lleva la contabilidad.
- Moneda de presentación: moneda en la que se presentan los estados financieros.

Los elementos patrimoniales se diferenciarían según su consideración en:

- Partidas Monetarias: son el efectivo, asi como los activos o pasivos que se van a cobrar o pagar.Se incluyen los préstamos y partidas a cobrar, débitos o partidas a pagar y las inversiones que cumplan con los requisitos.
- Partidas no monetarias: los activos y pasivos que no se consideran partidas monetarias. Se incluyen los inmovilizados materiales, inversiones inmobiliarias, fondo de comercio y otros inmovilizados intangibles.

4.1. Valoriación y tratamiento contable

4.1.1. Valoriación inicial

- Toda moneda extranjera se transformará a moneda funcional a la fecha de la transacción.
- La tasa de cambio utilizada será la tasa de cambio de contado entre la moneda funcional y la moneda extranjera en la fecha de la transacción.
- Para más información, puedes consultar la Norma Internacional de Contabilidad 21 (NIC 21).

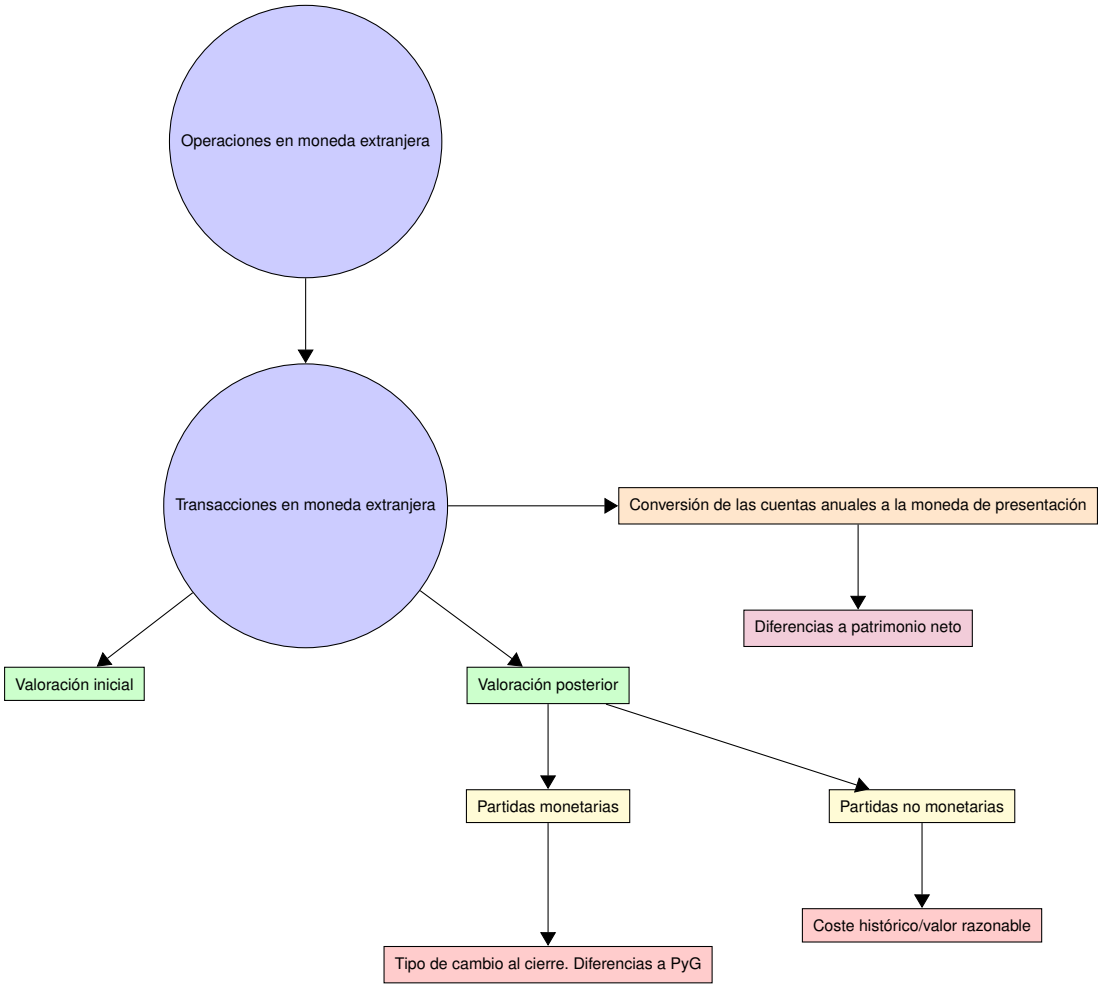

Figura 2: Tratamiento contable moneda extranjera

4.1.2. Valoración posterior

- Se valorará aplicando el tipo de cambio de cierre.
- Las partidas monetarias valoradas inicialmente a coste histórico se valorarán aplicando el tipo de cambio de la fecha de transacción.
- Las valoradas a valor razonable se valorarán aplicando el tipo de cambio de la fecha de determinación del valor razonable.

5 Periodificación de gastos e ingresos del ejercicio

- Reflejan la regularización contable.
- Objetivo: separar la parte que es consumida en el ejercicio de la que no lo es.
- Los gastos e ingresos deben ser reconocidos en el periodo en el que se devengan, independientemente de cuándo se realicen los pagos o cobros.

- La periodificación permite una correcta asignación temporal de los gastos e ingresos, mejorando la precisión de los estados financieros.

Para más información, puedes consultar la Norma Internacional de Contabilidad 1 (NIC 1).

6 Información a suministrar en las cuentas anuales

- Importe neto de la cifra de negocios. Esta se calcula restando a las ventas de bienes y servicios el importe de los descuentos y el IVA (y otros impuestos).
- Componentes de la misma:
  - Positivos: derechos derivados de contratos con clientes.
  - Negativos:
    - Devoluciones de ventas.
    - Rappels sobre ventas o prestaciones de servicios.
    - Descuentos por pronto pago fuera de factura.

Enlace a imágenes de la cuenta de pérdidas y ganancias y demás: enlace.

7 Cuestionario tipo test

Para realizar el tipo test del libro pinche aquí.

4 Tema 5

Resumen y Conceptos Clave

Índice

Índice **2**

1. Concepto, características y clasificación del inmovilizado **3**
1.1. Concepto de inmovilizado . . . 3
1.2. Definición de activo no corriente . . . 3
1.2.1. Características del activo no corriente . . . 3
1.3. Definición de activo corriente . . . 3
1.4. Ciclo normal de explotación . . . 3
1.5. Clases de inmovilizado . . . 3

2. Concepto y características del inmovilizado material **4**

3. Criterios Generales de Reconocimiento y Valoración **5**
3.1. Cuestiones previas . . . 5
3.2. Criterios de valoriación según la forma de adquisición del inmovilizado 7
3.2.1. Valoración posterior . . . 8
3.2.2. Correciones de valor . . . 9
3.2.3. Bajas de elementos de Inmovilizado Material . . . 11

4. Normas particulares sobre el inmovilizado material **12**
4.1. Regulación del PGC . . . 12
4.2. Otros desarrollos normativos sobre aspectos particulares del inmovilizado material . . . 12
4.2.1. Reparaciones y conservación . . . 12
4.2.1.1. Concepto . . . 12
4.3. Ampliaciones y Mejoras . . . 13
4.3.0.1. Concepto . . . 13
4.3.0.2. Concepto . . . 13
4.3.0.3. Contabilización . . . 13

5. El inmovilizado material en las cuentas anuales **13**
5.1. Balance . . . 13
5.2. Cuenta de Pérdidas y Ganancias . . . 13
5.3. Memoria . . . 14
5.3.1. Resumen . . . 14
5.4. Estado de Flujos de efectivo . . . 14

6. Cuestionario tipo test **14**

1 Concepto, características y clasificación del inmovilizado

1.1. Concepto de inmovilizado

Bienes, derechos y otros recursos controlados económicamente por la empresa, resultantes de sucesos pasados, de los que se espera que la empresa obtenga beneficios o rendimientos económicos en el futuro.

1.2. Definición de activo no corriente

Comprende los activos destinados a servir de forma duradera en las actividades de la empresa, incluidas las inversiones financieras cuyo plazo de vencimiento sea superior a un año.

1.2.1. Características del activo no corriente

- largo plazo
- no están destinados a ser vendidos
- incluye las inversiones financieras a largo plazo
- se deprecia de manera irreversible y sistemática (amortización técnica) y también se puede depreciar de modo reversible (deterioros de valor)

1.3. Definición de activo corriente

Comprende los activos vinculados al ciclo normal de explotación que la empresa espera a vender, consumir o realizar. El ciclo de explotación no excederá un año.

1.4. Ciclo normal de explotación

Periodo que transcurre entre dos momentos de tiempo:

1. momento de adquisición de bienes que se invierten (proceso productivo)
2. realización de los bienes de manera efectiva(recuperación de la inversión)

1.5. Clases de inmovilizado

En función del subgrupo:

- 20: Inmovilizado intangibles
- 21: Inmovilizado materiales
- 22: Inmovilizado inmobiliarias
- 23: Inversiones materiales en curso

- 24: Inversiones financieras en partes vinculadas
- 25: Inversiones financieras a largo plazo
- 26: Fianzas y depósitos constituidos a largo plazo
- 27: Amortización acumulada del inmovilizado
- 28: Deterioro de valor del Inmovilizado

2 Concepto y características del inmovilizado material

Elementos de activos tangibles como muebles, inmuebles y bienes, las características principales son:

- uso a largo plazo en la producción de bienes y servicios de la empresa
- no se quieren vender, pero pueden enajenar operaciones extraordinarias
- pérdidas de valor por uso, paso del tiempo, obsolencia tecnológica, pérdidas de valor reversibles

Grupo 21 Inmovilizados materiales:

- 210 Terrenos y bienes naturales
- 211 Construcciones
- 212 Instalaciones técnicas
- 213 Maquinaria
- 214 Utillaje
- 215 Otras Instalaciones
- 216 Mobiliario
- 217 Equipos para procesos de Información
- 218 Elementos de transporte
- 219 Otro inmovilizado material

Grupo 23 Inmovilizaciones materiales en curso:

- 230 adaptaciones de terrenos y bienes naturales
- 231 Construcciones en curso
- 232 Instalaciones técnicas en montaje
- 233 Maquinaria en montaje
- 237 Equipos para procesos de información en montaje
- 239 anticipos para inmovilizaciones materiales

Distincción entre estos dos grupos es la puesta en **condiciones de funcionamiento.**

3 Criterios Generales de Reconocimiento y Valoración

3.1. Cuestiones previas

- **¿Qué es el reconocimiento de un activo?** reflejo en las cuentas anuales según los criterios establecidos para ello.
- **¿Qué criterios deben cumplirse para reconocer un activo según el Marco Conceptual del PGC?** rendimientos futuros y valoriación fiable.
- **Valoración inicial y valoriación posterior.** Cuando se incorpora por primera vez y el resto de la vida útil.

3.2. Criterios de valoriación según la forma de adquisición del inmovilizado

Cuadro 1: Criterios de valoración según la forma de adquisición del inmovilizado

ORIGEN	CRITERIO DE VALORACIÓN	CÁLCULO/COMPONENTES
A) Adquisición onerosa (pago de precio al exterior)	Precio de adquisición	▪ Importe o Precio recogido en la factura del proveedor ▪ + Valor razonable otras contraprestaciones ▪ + Gastos adicionales directos hasta fecha de puesta en condiciones de funcionamiento del activo ▪ + Gastos financieros por financiación ajena, hasta la fecha de puesta en condiciones de funcionamiento y siempre que la misma dure más de un año ▪ - Todos los descuentos o rebajas concedidas por el proveedor ▪ + Estimación inicial del Valor actual de los gastos futuros por desmantelamiento o retiro ▪ + IVA no deducible (no recuperable)
B) Producción por la propia empresa	Coste de producción	▪ Valor de materias primas y materiales empleados ▪ + Costes directos imputables ▪ + Proporción razonable de los costes indirectos ▪ + Gastos financieros directos por financiación ajena, hasta la fecha de puesta en condiciones de funcionamiento y siempre que la fabricación dure más de un año ▪ + Estimación inicial del Valor actual de los gastos futuros por desmantelamiento o retiro

ORIGEN	CRITERIO DE VALORACIÓN	CÁLCULO/COMPONENTES
C) Donación o legado	Valor razonable	▪ Valor de mercado, o estimación fiable si no existe mercado organizado, activo y líquido
D) Permutas y aportaciones de capital no dinerarias	Valor razonable, o bien Valor contable	▪ Valor razonable activo entregado (permuta comercial) ▪ Valor contable activo entregado (permuta no comercial)

Nota

Para la puesta en funcionamiento de maquinarias, no es necesario contabilizar en el valor de coste de un montaje la formación del personal, esta va a parte en otros gastos sociales cuenta 649. En cuanto al IVA se incorpora lo que no es recuperable por Hacienda. Las pinturas o demás gastos de conservación de la empresa se contabilizan en la cuenta 622 Reparaciones y conservación.

Anotaciones sobre la práctica

- Cuando el activo no esta disponible para la puesta en funcionamiento debemos de contabilizarlo en la cuenta 231 Construcciones en curso y se compensa con la cuenta 733 Trabajos realizados por la empresa para su activo. De esta manera conseguimos lo que se conoce como **activación del activo**: efecto cuantitativo nulo en la cuenta de pérdidas y ganancias e incorporación de los gastos de explotación como mayor valor en el activo.
- Cuando se activa debemos de abonar la cuenta 221 Inversiones en construcciones por el valor total, compensándolo con la cuenta 231 construcciones en curso y abonando los gastos de notaría desde bancos.
- Si se dedica al alquiler debemos de usar la cuenta 221 al activarlo si no usamos la cuenta 211 Construcciones.

3.2.1. Valoración posterior

- Producen un aumento del valor inicial siempre que mejoren su productividad o vida útil, si no se cuentan como gastos del ejercicio

- Debe de registrarse la amortización acumulada y los deterioros de valor
- Correcciones de valor:
  - Depreciación reversible: pérdidas de valor que se pueden recuperar
  - Depreciación irreversible sistemática: pérdidas previsibles que no se pueden recuperar
  - Depreciación irreversible no sistemática: pérdidas imprevisibles (*Ejemplo: incendio*)

3.2.2. Correciones de valor

Cuadro 2: Tipos de correcciones valorativas

PÉRDIDAS DE VALOR	**DESCRIPCIÓN**	**REGISTRO CONTABLE**
A) ORDINARIAS	Irreversibles y sistemáticas, ocasionadas por el uso, el paso del tiempo y la obsolescencia tecnológica (Ejemplo: vehículo de transporte, maquinaria)	Amortización técnica
	Reversibles, recuperables o transitorias (Ejemplo: piso en primera planta con un bar en el bajo que no cumple condiciones legales y la empresa denuncia para su cierre)	Deterioro de valor
B) EXTRAORDINARIAS	Irreversibles, ocasionadas por sucesos o hechos que no son frecuentes u ordinarios (Ejemplo: incendio que destruye el mobiliario de la empresa)	Gastos extraordinarios del ejercicio

Nota

Después del reconocimiento inicial, los elementos del inmovilizado se valorarán por su precio de adquisición o coste de producción, menos la amortización acumulada y las pérdidas por deterioro de valor acumuladas. La amortización acumulada y las pérdidas por deterioro de valor acumuladas se contabilizarán en la cuenta de pérdidas y ganancias.

Anotaciones sobre la práctica acerca de las amortizaciones

- Puede ser que haya que contabilizar amortizaciones del mismo objeto de manera separada, como es el caso de un coche, usando las cuentas 218 Elementos de transporte y 2810 Elemento transporte motor.
- En el caso mencionado cuando dotamos las amortizaciones reconocemos ambas amortizaciones acumuladas como cuentas correctoras de la cuenta 681 Amortización del inmovilizado material.

Si durante la amortización se producen cambios en el método elegido se distinguen dos casos:

- si se ha tenido un error, debe de realizarse un ajuste.
- si surge información adicional debe de realizarse un ajuste prospectivo.

Anotaciones sobre la práctica de cambio en la estimación por error contable e información adicional

Interesante mirar el ejercicio resuelto 3 del libro página 266.

- Las amortizaciones de los ejercicios siguientes se ajustarán en base al nuevo valor contable.
- Las correcciones valorativas así como su reversión, se reconocerán como un ingreso o un gasto en la cuenta de pérdidas o ganancias
- La reversión del deterioro tendrá como límite el valor contable del inmovilizado *QUE ESTARÍA RECONOCIDO EN LA FECHA DE REVERSIÓN SI NO HUBIESE DETERIORO*

Elementos que aumentan la productividad

- Se deben de contabilizar su amortización junto a la maquinaria de la que incrementan su productividad.

Recordatorio

Diferencias entre Valor Neto Realizable, Valor en Uso y Precio de Adquisición

- **Valor Neto Realizable (VNR):** Es el monto que se espera recibir por la venta de un activo en el curso normal del negocio, menos los costos estimados para completar la producción y los costos necesarios para llevar a cabo la venta.

$$\text{VNR} = \text{Precio estimado de venta} - \text{Costos de terminación y venta}$$

- **Valor en Uso:** Representa el valor presente de los flujos de efectivo futuros que se espera obtener del uso continuo de un activo y de su disposición final. Este cálculo considera una tasa de descuento apropiada.

$$\text{Valor en uso} = \text{Flujos de efectivo futuros descontados}$$

  donde se descuentan los flujos de efectivo futuros a una tasa de descuento adecuada.

- **Precio de Adquisición:** Es el costo incurrido para adquirir un activo, incluyendo el precio de compra y todos los costos directamente atribuibles a llevar el activo a su ubicación y condición para ser usado o vendido.

$$\text{Precio de adquisición} = \text{Precio de compra} + \text{Costos adicionales}$$

3.2.3. Bajas de elementos de Inmovilizado Material

Los elementos del inmovilizado material se darán de baja en el momento de su enajenación o disposición por otra vía, o cuando no se espere obtener rendimientos económicos futuros. Hay casos especiales:

- Baja por Donación. Se contabiliza en la cuenta *678 gastos excepcionales*.
- Baja por expropiación forzosa.
- Baja por siniestro. Se contabiliza en la cuenta *678 gastos excepcionales*.

Aclaración

Importe recuperable = pérdidas por deterioro de valor

Nota

Si vendemos un elemento de inmoviliado material y le sacamos beneficios a este debemos de contabilizarlo en la cuenta *771 Ingresos por ventas de inmovilizado material.*

4 Normas particulares sobre el inmovilizado material

4.1. Regulación del PGC

Criterios aplicables a casos específicos:

- Solares sin edificar: los terrenos tienen una vida limitada y no se amortizan. Si el valor inicial se incluyen en costes de rehabilitación, esa proporción del valor del terreno se amortizará a lo largo del periodo en que se obtengan beneficios por haber incurrido en esos costes, es decir, los terrenos sin construir no pierden valor con el tiempo, por lo que no se deprecian. Sin embargo, si mejoras el terreno (por ejemplo, construyendo algo en él), el costo de esas mejoras se puede distribuir a lo largo del tiempo en el que obtienes beneficios de esas mejoras.*Para contabilizalos debemos de usar la cuenta 210 Bienes y Terrrenos Naturales*.

- Construcciones: Deben de valorarse por separado el valor del terreno y el de los edificios y otras construcciones.

- Instalaciones técnicas, maquinara y Utillaje

- Utensilios y herramientas: se someterán a las normas valorativas y de amortización aplicables a dichos elementos. Los Utensilios y herramientas que no formen parte de la máquina y cuyo periodo de vida útil sea inferior a un año se contabilizarán como gasto en el ejercicio en que se adquieran. Se recomienda el proceso de regularización anual.*Las pérdidas de esta parte deben de contabilizarse en la cuenta 650 Otras pérdidas en gestión corriente.*

- Gastos realizados durante el ejercicio por obras u otras actividades desempeñadas por la empresa.

- Costes de renovación y ampliación: se contabilizarán como un aumento del valor del inmovilizado material.

- Grandes reparaciones: su coste reconocerá en el valor contable del inmovilizado como una sustitución.

- Inversiones realizadas por el arrendatario que no sean reparables del activo arrendado o cedido en uso en arendamientos operativos.

4.2. Otros desarrollos normativos sobre aspectos particulares del inmovilizado material

4.2.1. Reparaciones y conservación

4.2.1.1 Concepto

- Se entiende por reparación al proceso por el que se vuelve a poner en condiciones de funcionamiento un activo inmovilizado. La conservación es el proceso por el que se mantiene el activo en buenas condiciones de funcionamiento.

- *Los gastos de reparación y conservación se registrarán como gastos de ejercicio.*
- La renovación del inmovilizado es el conjuntos de operaciones mediante las que se recuperan las características iniciales del bien del objeto de renovación.
- Se reconocerán y se valorarán en función de los siguientes criterios:
  a) Se activará como mayor valor del inmovilizado material siempre que se cumplas las condiciones del PGC.
  b) Se dará de baja por la diferencia entre el valor contable y el valor del producto esperado.
  c) Si se entrega a cambio de otro nuevo (sustitución) debemos de aplicar las correspondientes normas de valoración.
  d) Si se ve afectado parte del inmovilizado cuyo valor en libros no pueda identificarse, el coste de la renovación se podrá tomar como indicativo de cual era el coste del elemento renovado.

4.3. Ampliaciones y Mejoras

4.3.0.1 Concepto

Se incorporan nuevos elementos a un inmovilizado, y además aumenta su eficiencia (mejora).

Piezas de recambio

4.3.0.2 Concepto

Destinadas a ser montadas en herramientas y maquinaria para mantener su funcionamiento.

4.3.0.3 Contabilización

- ciclo inferior a un año: como dice el PGC
- las que se adquieran para mantener los niveles de seguridad se registrarán juntos con los bienes

5 El inmovilizado material en las cuentas anuales

5.1. Balance

Para acceder pincha aquí.

5.2. Cuenta de Pérdidas y Ganancias

Para acceder pincha aquí.

5.3. Memoria

5.3.1. Resumen

1. Análisis del movimiento durante el ejercicio:
   a) Saldo inicial;
   b) Entradas o dotaciones;
   c) Reversión de correcciones valorativas por deterioro;
   d) Transferencias o traspasos de otras partidas;
   e) Salidas o reducciones;
   f) Correcciones valorativas por deterioro;
   g) Amortizaciones;
   h) Saldo final.
2. Información adicional:
   a) Costes estimados de desmantelamiento, retiro o rehabilitación;
   b) Vidas útiles o coeficientes de amortización y métodos empleados;
   c) Cambios en estimaciones de valores, vidas útiles y métodos de amortización;
   d) Inmovilizado adquirido a empresas del grupo y fuera del territorio;
   e) Gastos financieros capitalizados y su determinación;
   f) Clases principales de inmovilizados afectados por pérdidas y reversiones por deterioro;
   g) Inmovilizado no afecto directamente a la explotación;
   h) Bienes totalmente amortizados en uso;
   i) Bienes afectos a garantías y reversión;
   j) Subvenciones, donaciones y legados recibidos;
   k) Compromisos firmes de compra y venta;
   l) Arrendamientos financieros y otras operaciones similares.

5.4. Estado de Flujos de efectivo

Para acceder pincha aquí.

6 Cuestionario tipo test

Para realizar el tipo test del libro pinche aquí.

5 Tema 6

Resumen y Conceptos Clave

Índice

Índice **2**

1. Concepto y características del inmovilizado intangible **3**
1.1. Características 3
1.2. Inmovilizaciones intangibles 3

2. Criterios específicos de reconocimento y valoriación **4**
2.1. Registro del inmovilizado intangible 4
2.2. Valoración Inicial 4

3. Valoración Posterior **4**

4. Normas Particulares sobre el inmovilizado intangible **5**
4.1. Investigación y Desarrollo 5
4.1.1. Contabilización 5
4.2. Propiedad Industrial 6
4.2.1. Concepto 6
4.3. Concesiones Administrativas 7
4.3.1. Concepto 7
4.4. Aplicaciones Informáticas 7
4.5. Derechos de Traspaso 7
4.6. Fondo de Comercio 7

5. El Inmovilizado Intangible en la cuentas anuales **8**

6. Cuestionario tipo test **8**

1 Concepto y características del inmovilizado intangible

Es un activo identificable de carácter no monetario y sin apariencia física, además debe de implicar identificabilidad, control sobre el recurso en cuestión y existencia de beneficios futuros.

Las inmovilizaciones intagibles son activos no monetarios sin apariencia física, susceptibles de valoriación económica, así como los anticipos a cuenta entregados a proveedores de estos inmovilizados.

Podemos concluir que un inmovilizado intangible es un activo identificable, de carácter no monetario y sin apariencia física, cuya proyección económica futura, generalmente por un período superior a un año, se manifiesta en su capacidad para generar flujos positivos de efectivo ya sea mediante la obtención de ingresos o la reducción de costes.

1.1. Características

- inmaterial, sin sustancia física.
- controlados económicamente por la empresa.
- susceptibles de valoriación económica.
- resultado de sucesos pasados.
- generar beneficios futuros.
- largo personalizado.
- pueden sufrir deterioros de valor.

1.2. Inmovilizaciones intangibles

- 200. «Investigación»
- 201. «Desarrollo»
- 202. «Concesiones Administrativas»
- 203. «Propiedad Industrial»
- 204. «Fondo de Comercio»
- 205. «Derechos de traspaso»
- 206. «Aplicaciones Informáticas»
- 209. «Anticipos para inmovilizaciones intangibles»

2 Criterios específicos de reconocimento y valoriación

2.1. Registro del inmovilizado intangible

Es preciso que además de cumplir con la definición de activo y los criterios de registro contenidos en el Marco Conceptual, cumpla con la característica de *identificabilidad*, es decir, que sea separable del resto de activos de la empresa.

Deben de cumplirse las dos siguientes condiciones:

- sea separabe, susceptible de ser separado de la empresa y vendido, entregado para su explotación o intercambiado.
- Surja de derechos legales o contractuales con independencia de que tales derechos sean transferibles o separables de la empresa o de otros derechos y obligaciones.

No son inmovilizados intangibles:

- Los gastos de establecimiento.
- Los gastos de formación.
- La publicidad y actividades de propaganda.
- Gastos de traslado o reorganización de la empresa.
- Elementos generados internamente (p.ej. ni las marcas, cabeceras de periódicos o revistas, sellos o denominaciones editoriales, listas de clientes, etc. que se hayan generado internamente).

2.2. Valoración Inicial

Es la determinación del precio de coste/adquisición de producción añadiendo los gastos adicionales para de esta manera aprovechar en mayor medida la generación de recursos por parte de la empresa.

Además, habrá que sumar los gastos de los impuestos indirectos NO recuperables de la Hacienda Pública, obligaciones de pago futuras por la posesión de dicho activo, así como los gastos financieros devengados.

3 Valoración Posterior

Todos los activos intangibles tienen en cualquier caso, vida útil definida, considerándose 10 años en el caso de que no se defina.

Hay dos tipologías distintas de intangibles. Por un lado, los que tienen vida útil definida y por otro, los que no la tienen.

Los inmovilizados intangibles son activos de vida útil definida y, por lo tanto, deberán ser objeto de amortización sistemática en el periódo en el que se prevé que se obtendrán los beneficios económicos futuros derivados de su utilización.

Cuando la vida útil de un inmovilizado intangible no pueda ser estimada de forma fiable, se amortizará en un plazo máximo de 10 años.

En todo caso, al menos cada año, deberá de comprobarse la existencia de deterioro en el valor de los inmovilizados intangibles, y si es así, se deberá de reconocer la pérdida por deterioro. Este proceso se realizará como llevamos viendo comparando los valores contables con los valores recuperables.

Hay algunos elementos cuyo deterioro no puede revertirse como es el caso del *fondo de comercio*, por lo que en estos casos, la pérdida por deterioro se reconocerá directamente en la cuenta de pérdidas y ganancias.

4 Normas Particulares sobre el inmovilizado intangible

4.1. Investigación y Desarrollo

- Investigación
  - Persigue descubrir nuevos conocimientos científicos o técnicos.
  - No se puede identificar con un proyecto concreto.
- Desarrollo
  - Es la creación de nuevos productos o servicios.
  - No se puede identificar con un proyecto concreto.

Junto a estos se suele incluir *la innovación*, que es la introducción de nuevos productos o servicios en el mercado.

4.1.1. Contabilización

Para su contabilización debemos de seguir los siguientes pasos:

1. Identificación y separación de la fase de investigación de la fase de desarrollo.
2. Los gastos de investigación serán gastos de ejercicio, aunque la empresa puede activarlos como inmovilizado intangible si cumple con los requisitos:
   - Estar individualizados.

- Coste claramente establecido.
- Motivos fundados por éxito técnico y rentabilidad económica.

3. Los gastos de desarrollo se reconocerán en el activo y deberán de amortizarse durante su vida útil, *que no puede ser superior a 5 años*.

Datos de la práctica:

- Para la contrapartida de la cuenta 200 Investigación, usamos la cuenta 730 Trabajos realizados para el inmovilizado intangible.
- Cuando realizamos la amortización, en el caso de la Investigación, debemos de usar la cuenta 2800 Amortización acumulada de Investigación.
- En el caso del Desarrollo, usaremos la cuenta 2801 Amortización acumulada de Desarrollo y como cuenta de contrapartida en el activo usaremos la cuenta 6811 Amortización de Gastos de Desarrollo.
- ¿Qué entendemos por Propiedad Industrial? Son los derechos de propiedad industrial, como las patentes, marcas, etc.
- Cuando se producen pérdidas debemos de usar la cuenta 670 Pérdidas Procedentes del inmovilizado intangible.

4.2. Propiedad Industrial

4.2.1. Concepto

Se trata de los gastos de desarrollo capitalizados cuando se obtenga la patente, incluido el coste de registro y formalización de la propiedad industrial. También pueden contabilizarse importes por razón de adquisición a terceros.

Deben de ser objetos de amortización y de deterioro.
Por lo qur:

- Vida útil definida, donde se prevé que aportará beneficios a la empresa.
- Vida útil definida, se pondrá como máximo el plazo de 10 años.

Aclaración

Patente = Propiedad Industrial

Nota

Ejemplo 4 del libro es interesante.

4.3. Concesiones Administrativas

4.3.1. Concepto

Mecanismo contractual utilizado por el Estado o entidad de Derecho Público.

El organismo cedente transmite a la empresa concesionaria el derecho y la obligación de gestión de un servicio público durante el período que se establece.

Cuando la concesión finaliza hay que entregarlo a la Administración Pública(*concedente*). Dichos activos se amortizarán durante la vida útil de la concesión.

Nota

- ¿Qué es un *canon* que se paga al ayuntamiento? Es un pago que se realiza por el uso de un bien público.

4.4. Aplicaciones Informáticas

- Se amortizan en un plazo de 5 años salvo prueba en contrario.
- Se deben de aplicar las respectivas amortizaciones y deterioros.
- En la *práctica* podemos recibir anticipos, anotándolo en la cuente *209 Anticipos para inmovilizaciones intangibles.*
- A la hora de contabilizar no olvidar el *IVA*.

4.5. Derechos de Traspaso

Consiste en la cesión mediante un precio de un local de negocio hecha por el arrendatario a un tercero, el cual queda subrogado/sustituido en los derechos y obligaciones del contrato de arrendamiento.

Solo pográ figurar en el activo cuando su valor se ponga de mannifiesto en virtud de adquisición onerosa, siendo objeto de amortización y deterioro.

Las *reformas* se registrarán como Inmovilizado Material.

4.6. Fondo de Comercio

Aclaración

¿Qué es un adquisición onerosa? Es aquella que se realiza mediante un precio.

En la adquisición de un negocio por parte de la empresa, el PGC especifica que los elementos se incorporarán por su valor razonable en el momento de adquisición. La valoración de los elementos incorporados puede diferir del precio acordado. Dicha diferencia estaría justificada por las circunstancias que aportan valor al negocio, pero no se pueden contabilizar de manera individual. Este conjunto de elementos es lo que se conoce como *fondo de comercio*.

Fondo de Comercio

El fondo de comercio es un concepto contable que representa el valor intangible de una empresa que no puede atribuirse a activos físicos específicos. Este valor intangible puede incluir factores como la reputación de la empresa, la clientela, la marca, las relaciones con los clientes y proveedores, y otros elementos que contribuyen al éxito y la rentabilidad de la empresa.

En términos contables, el fondo de comercio se reconoce cuando una empresa adquiere otra empresa y paga un precio superior al valor razonable de los activos netos identificables adquiridos. *La diferencia entre el precio de compra y el valor razonable de los activos netos se registra como fondo de comercio* en el balance de la empresa adquirente.

El fondo de comercio se amortiza o se somete a pruebas de deterioro periódicamente para reflejar cualquier disminución en su valor.

La vida útil se determinará de manera separada por cada unidad generadora de efectivo.

5 El Inmovilizado Intangible en la cuentas anuales

Pincha aquí para ver la última parte del resumen.

6 Cuestionario tipo test

Para realizar el tipo test del libro pinche aquí.